

Acta del taller del Foro de Agenda 21 de Legazpi

Celebrado el 24 de noviembre de 2016, de 18:30 a 20:00 horas, en el Salón de Plenos del Ayuntamiento de Legazpi

1. Tema y objetivos para el taller de hoy

En el último taller del año 2016 del Foro de la Agenda Local 21 de Legazpi, hemos querido poner el foco en la gestión de los bosques públicos de Legazpi.

En concreto, y aprovechando que el Ayuntamiento de Legazpi ha iniciado los trabajos para redactar el nuevo Plan de gestión forestal sostenible de Legazpi, hoy buscamos:

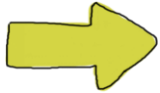

1. Compartir con el Foro de Agenda 21:
 - Qué es y para qué sirve un Plan de gestión forestal sostenible.
 - Qué características tienen los bosques públicos de Legazpi.
 - Qué criterios de sostenibilidad se plantean de cara al nuevo plan de gestión.
2. Debatir cuáles pueden ser las mejores alternativas de actuación para algunos ámbitos concretos incluidos en el Plan.

Así, el taller ha tenido un doble enfoque: formativo y de contraste grupal.

Y el apoyo técnico de Jone Azpeitia –técnica de agricultura y urbanismo del Ayuntamiento de Legazpi- y de Jone Maioz –técnica de Baso Elkartea, Asociación de Propietarios Forestales de Gipuzkoa- nos ha permitido aproximarnos de forma clara y sencilla al ámbito de la biodiversidad y del paisaje de Legazpi, compartir conocimiento y también fijar algunos criterios de cara al nuevo Plan de gestión forestal sostenible de Legazpi. Eskerrik asko bioi!

2. Personas participantes

Un total de 17 personas, 8 mujeres y 9 hombres, han participado y protagonizado la reunión de hoy.





Legazpiko Agenda 21 de Legazpi

Guztion partehartzearekin, iraunkortasunaren bidean



Con nombres y apellidos:

- **Vecinos/as de Legazpi:**

Xabier Baztarrika (Buskabaso) – Rafa Gómez (Buskabaso) – Manuel Fernández (Nagusilan) – Jesús Mari Otermin – Pilar Makibar – M^a Cruz Lizarazu – Juan Pedro Agirre – Felix Pinillos – M^a Asun Ugarte – Juan Carlos Agirre.

- **Representación técnico-política del Ayuntamiento de Legazpi:**

Inma Hernández (técnica de industria, comercio, turismo y medio ambiente) – Jone Azpeitia (técnica de agricultura y urbanismo) - Alberto Bezunartea (concejal) - Eric Gálvez (concejal) – Koldobike Olabide (alcaldesa).

- **Apoyo técnico externo:**

Jone Maioz (Baso Elkartea, Asociación de Propietarios Forestales de Gipuzkoa) - Iciar Montejo y Zorione Aierbe (Prometea), en las tareas de dinamización y facilitación del taller.

¡Gracias! Nos quedamos con el interés y el conocimiento colectivo, tan necesario para continuar avanzando hacia un Legazpi más sostenible y comprometido con su entorno y valores naturales.

3. Hacia el nuevo Plan de gestión forestal sostenible

Algunos datos de partida

Ha llegado el momento de elaborar un nuevo Plan

Jone Azpeitia nos ha ayudado a situarnos en el tema, con algunos apuntes importantes:

- ¿Qué es un Plan de gestión forestal sostenible?

Se trata de un documento que planifica la gestión forestal para alcanzar unos objetivos teniendo en cuenta ciertas restricciones y bajo criterios de sostenibilidad.

Así, incluye información detallada sobre:

- Donde están los montes
- Cómo están los montes
- Lo que se hará en el monte



Legazpiko Agenda 21 de Legazpi

Guztion partehartzearekin, iraunkortasunaren bidean



En el caso de Legazpi, el primer Plan de gestión forestal sostenible data del año 2004, y se hizo siguiendo la normativa vigente y las directrices de la certificación PEFC –certificación que acredita una gestión forestal sostenible-.

Pasado este tiempo corresponde actualizarlo, trabajo que ha iniciado ya el Ayuntamiento de Legazpi con el apoyo técnico de Baso Elkartea, Asociación de Propietarios Forestales de Gipuzkoa.



Bosques de Legazpi: una mirada a la globalidad

- ¿Cuál es la superficie boscosa de Legazpi? ¿Cómo se distribuye la propiedad? ¿Qué tipo de especies tenemos?

Algunas cifras de referencia:

- **Superficie:** el 80% de la superficie de Legazpi son bosques.
- **Titularidad:** el 79% de los bosques es propiedad privada y el 21% de titularidad pública.
- **Especies:** la superficie total de bosques ocupada por especies coníferas es del 72%, frente al 28% correspondiente a las frondosas.

Dentro de las coníferas predomina el *pinus nigra* –pino salgareño-, seguido del *pinus radiata* –pino insigne-, el *larix spp.* –alerce- y otras especies.

Y entre las frondosas el haya ocupa la mayor superficie, seguido del *Quercus petraea* –roble albar- y *Quercus robur* –roble común-. Cabe destacar que con respecto al total para Gipuzkoa, Legazpi concentra una superficie importante del *Quercus petraea* –roble albar-.

- ¿Especies “de aquí”? ¿Especies “de fuera”?

Ante el debate que acostumbra a surgir cuando trabajamos sobre bosques y especies forestales, Jone Maioz ha compartido una reflexión interesante: si miramos a las especies vegetales y animales del entorno doméstico –verduras, vegetales, animales...-, la mayoría provienen originariamente de fuera y de muy lejos, aunque se hayan adaptado a nuestro entorno y los consideremos autóctonos. Es el caso de la patata, la zanahoria, el maíz... y también de las vacas, las gallinas o las ovejas.

Algo parecido ocurre con las especies forestales: salvo el roble, que puede ser considerado autóctono, el resto de especies provienen de fuera.



Legazpiko Agenda 21 de Legazpi

Guztion partehartzearekin, iraunkortasunaren bidean



Hacia el nuevo Plan: propuestas y aportaciones

Una vez compartida la información de partida, el Foro se ha centrado en el nuevo Plan en elaboración.

Claves del Plan de gestión forestal sostenible de Legazpi

El nuevo Plan de gestión:

- Afectará a una superficie total de 45 hectáreas, que corresponden a los bosques de titularidad pública municipal y cuya gestión compete al Ayuntamiento de Legazpi.

En dicha superficie se incluyen 2 áreas –Trikutxeta y Antxumaitz- que están dentro del Parque Natural Aizkorri-Aratz; por tanto, en ellas prevalece la normativa asociada al parque natural.

- Tendrá una vigencia de 20 años.
- Llevará asociado un plan económico.

Propuestas del Plan para los diferentes ámbitos

A continuación Jone Azpeitia y Jone Maioz nos han explicado, para cada uno de los ámbitos, las propuestas concretas que hace el Plan: en algunos casos son propuestas cerradas, mientras que en otros el Foro ha podido debatir y decidir entre las diferentes alternativas la opción que incluirá el documento final.

Los ámbitos son los siguientes:

- Ardanpilleta-Lakiola
- Trikutxeta
- Arraseta
- Antiguo crematorio
- Antxumaitz
- Arrolamendi

Veamos su detalle, uno a uno, a continuación.

Ardanpilleta-Laiola

Propuestas del Plan – labores a realizar:

- En las zonas en las que hace dos años se eliminaron las coníferas han quedado claros.

Conviene ir rellenando en los sucesivos “Zuhaitz Eguna” que se celebren.

- El pequeño trozo de pino laricio que hay frente al refugio a la izquierda tiene 52 años.

Se plantean **3 alternativas:**

- a. Eliminar el pino y plantar frondosas.
- b. Eliminar el pino y dejar como prado.
- c. Hacer una entresaca y dejar unos árboles que aporten sombra.

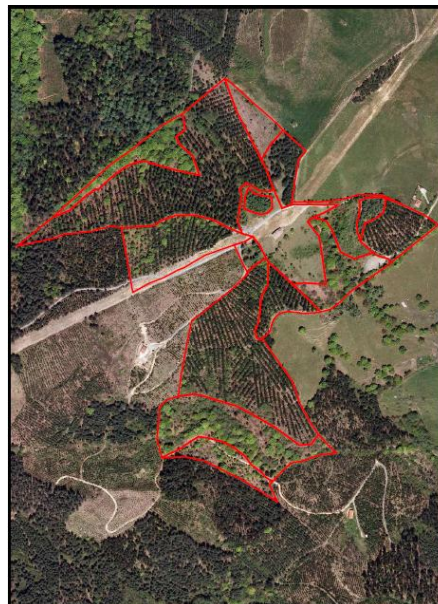

Posicionamiento del Foro:

Teniendo en cuenta que la vocación de este espacio está ligada al ocio, el Foro propone que se vayan cortando los pinos poco a poco y que vaya acabando como prado, dando tiempo a su vez a que alrededor se vayan generando zonas de sombra.

Trikutxeta

Propuestas del Plan – labores a realizar:

- En Trikutxeta existen 3 zonas diferenciadas
- En una de ellas hay pino laricio, que necesita 50 años para poder obtener un permiso de corta (2032).
- La parcela se sitúa en la Zona de Conservación del Parque Natural Aizkorri-Aratz (normativa especial).
- Por ello, se considera que no tiene sentido recoger en el plan la actuación, ya que al terminar su vigencia el pinar tendrá 55 años.



Arraseta

Propuestas del Plan – labores a realizar:

- La plantación de pino insignis tiene 25 años. Se propone:
 - 2017: pequeña entresaca.
 - 2022: segunda entresaca.
- A partir del año 2028 se podrá tirar. Y para ello **existen diferentes opciones:**
 - a. Corta final en toda la parcela.
 - b. Por lotes.
 - c. Ir haciendo entresacas y dejar envejecer los árboles (beneficioso para la fauna).
- En el caso que se opte por realizar la corta final en toda la parcela o por actuar en lotes, se plantean diferentes alternativas de plantación:
 - d. Entre las coníferas: pino insignis o criptomeria.
 - e. Entre las frondosas: roble, roble americano, haya, castaño, acacia, serbal, cerezo



Posicionamiento del Foro:

En este ámbito el impacto paisajístico y visual que puedan tener las diferentes alternativas toma mucha importancia. En este sentido la corta final en toda la parcela sería la peor solución, por su impacto. A su vez, la alternativa de cortar por lotes es la que desde el punto de vista técnico se valora mejor, porque permite programar las actuaciones, los costes... Y la pega que puede tener la opción c es el peligro que puedan generar árboles viejos en caso de que se caigan.

Con todo, el Foro opta porque el Plan incluya la opción b de lotes, con 2 matices:

- A la hora de repoblar optar en lo posible por frondosas.
- Y antes de elegir las especies a incluir y su combinación, tratar de visualizar qué paisaje forestal se creará por ejemplo en 2050; se refiere a hacer un ejercicio de visualización buscando la mejor combinación de especies, desde el punto de vista del paisaje.

Otras aportaciones del Foro:

Recogemos también la preocupación del Foro ante los impactos negativos que generan las motos en el monte –cuyo paso no está permitido fuera de pistas-. La normativa es clara, pero hace falta más educación y sobre todo más vigilancia. En este sentido, y dado que la competencia es foral, se pide que el Ayuntamiento reclame un mayor esfuerzo a la Diputación.

Antiguo crematorio

Propuestas del Plan – labores a realizar:

- Plantación de arces y fresnos del año 1997.
- En esta parcela se plantean actuaciones de mantenimiento.



Antxumaitz

Propuestas del Plan – labores a realizar:

- Pino laricio plantado en 1992.
- Hace dos años se hizo una buena entresaca, y no necesita grandes actuaciones.



Arrolamendi

Propuestas del Plan – labores a realizar:

- En el antiguo plan no se incluía esta parcela.
- Tiene asociado un aprovechamiento como pasto de montaña. No se considera conveniente cambiar ese uso, ya que lo utilizan los pastores de la zona.



Completamos este apartado con **otras ideas y cuestiones interesantes que han surgido en el Foro** en el tiempo abierto de la conversación del grupo:

Otras aportaciones del Foro:

- ¿Se podría plantear que el Ayuntamiento de Legazpi se plantee una partida presupuestaria anual para ir adquiriendo terrenos forestales? Es una apuesta municipal que siempre se ha comentado pero que no acaba de materializarse.
- Realmente es necesario reconocer la labor que los/as baserritarras están realizando en el cuidado de los bosques.

Esta reivindicación no es nueva, pero requiere una pedagogía y una mentalidad que ponga en valor ese trabajo y asuma un reconocimiento asociado, que podría ser en forma de pago económico a los/as baserritarras, de un impuesto que luego revierta en ellos/as...

- ¿De qué modo se puede incentivar a que los/as propietarios/as privados opten por plantar frondosas en lugar de coníferas?

En este sentido la entidad que más puede incidir es la Diputación Foral, porque el Ayuntamiento no tiene competencia para ello –a no ser que la adquiera y asuma su gestión-.

- Los corzos también son un problema para la vegetación, puesto que despellejan las especies jóvenes. ¿Podría el Ayuntamiento tomar alguna medida al respecto?

Y poco a poco, nos vamos acercando al final.

4. Una nota informativa

Como cada año, el Ayuntamiento de Legazpi se ha sumado a la Semana Europea de Prevención de Residuos -del 21 al 29 de noviembre-, una iniciativa cuyo objetivo es sensibilizar sobre la reducción de residuos, reutilización y reciclaje.

Y en ese marco se ha dado continuidad a la campaña “Etxeko Ura” que se inició el año pasado, para impulsar el consumo de agua del grifo en los restaurantes de la Comarca.

Apuntamos el dato positivo de que ya son 8 los restaurantes de Legazpi que se han adherido, y se está trabajando en que aumente esa cifra.



Legazpiko Agenda 21 de Legazpi

Guztion partehartzearekin, iraunkortasunaren bidean



5. Y terminamos

Lo hacemos con satisfacción, porque hoy nos vamos con algo más de conocimiento sobre nuestros bosques y su gestión sostenible.

Además, completamos otro año de actividad y vida del Foro de Agenda 21 de Legazpi. Con el reconocimiento y agradecimiento a todas las personas y entidades que lo habéis hecho posible en este año 2016, nos despedimos.

Eskerrik asko!

Gracias por seguir comprometidos/as con este espacio de encuentro y de acción a favor de la sostenibilidad en Legazpi